

# INFORME SOBRE LA RECAUDACIÓN DE LA PROVINCIA DE CÓRDOBA

---

SEPTIEMBRE 2021

---

## Contenido

Informe SEPTIEMBRE 2021 .....	3
Recursos de origen provincial .....	4
Recursos de origen nacional.....	4
Anexo - Recaudación de la Provincia de Córdoba.....	8
Recaudación mensual de la Provincia de Córdoba - Administración General - Año 2021 .....	8
Referencias.....	9

## Informe SEPTIEMBRE 2021

### *La recaudación se ubicó por debajo de los niveles anteriores a la crisis*

- ✓ La recaudación total del mes de septiembre de 2021 fue de \$45.081 millones, lo que significa un crecimiento nominal del 65% respecto al mismo mes del año 2020. Si se descuenta la inflación, considerando a tal fin el Índice de Precios al Consumidor de la Provincia de Córdoba hasta el mes de agosto y una estimación propia para el mes de septiembre de 2021, la recaudación experimentó un incremento interanual del 8% en términos reales (Gráficos 1 y 3).
- ✓ De esta forma, la recaudación acumula catorce meses de variación real positiva (incluyendo al mes de agosto de 2020, con un magro 0,9% de crecimiento real). Sin embargo, como se observa en el Gráfico 1, se ha visto ralentizado el dinamismo de la recuperación luego de la fuerte caída en la recaudación durante 2020. Esto se debe, en parte, a que a partir de agosto de 2020 los ingresos fiscales dejaron de caer, lo que implica una base de comparación más elevada si se compara con meses anteriores.
- ✓ El incremento de septiembre frente al mismo mes de 2020 se explica por una incipiente recuperación de la economía nacional, alentada por distintas medias expansivas. En septiembre de 2020 la actividad económica registró una caída interanual del 6%<sup>1</sup>. La pandemia profundizó la crisis nacional que empezó a impactar en las finanzas provinciales en julio de 2018. Por ello resulta pertinente realizar la comparación frente a un periodo que no se encuentre afectado por la recesión. En tal sentido, al tomar como referencia la recaudación del mes de septiembre de 2017, el impacto de la crisis sobre los ingresos provinciales muestra una pérdida real del orden del 2% para el 2021. Por su parte, la comparación frente a septiembre de 2018 y 2019 arrojan variaciones reales positivas del 5% y 13%, respectivamente.
- ✓ En septiembre, se observa que el conjunto de los impuestos cuya dinámica recaudatoria depende del ciclo económico (IVA, Ganancias, Ingresos Brutos y Sellos) se ubicó cerca de niveles observados previo a la crisis (-1% real interanual respecto a septiembre 2017). Este tipo de impuestos representó el 86% del total recaudado en septiembre de 2021 y mostraron un incremento del 14% real respecto a septiembre de 2020 (Gráfico 2).

### *Análisis de recursos según origen*

- ✓ En septiembre, y al igual que lo ocurrido en los últimos cinco meses, los recursos provinciales mostraron un mejor desempeño si se compara con los nacionales. Mientras que los **provinciales** registraron un crecimiento nominal interanual del 68%, lo que en términos reales representa un incremento del 10%, los de **origen nacional** presentaron un crecimiento del 64% nominal, lo que neto del efecto del crecimiento de los precios implica un incremento del 7% real con respecto a septiembre del año 2020 (Gráfico 3).

---

<sup>1</sup> En base a Estimador Mensual de la Actividad (EMAE) publicado por INDEC.

## Recursos de origen provincial

- ✓ Entre los recursos de origen provincial, el **Impuesto sobre los Ingresos Brutos** representó en septiembre de 2021 el 75% de la recaudación de este tipo de impuestos. La alta participación de este impuesto hace que su dinámica recaudatoria impacte fuertemente en las finanzas provinciales. En septiembre, este impuesto muestra un incremento del 76% nominal (Gráfico 4), lo que equivale a un incremento real del 15% respecto a igual periodo del 2020. Si se toma como periodo base de comparación al año 2017, la variación interanual apunta una caída real que se ubica en el 1%.
- ✓ El **Impuesto de Sellos**<sup>2</sup>, por su parte, muestra una caída del 1% en términos reales, contabilizando el primer mes de caída luego de 14 meses consecutivos de crecimiento real. La recaudación de este impuesto es explicada básicamente por operaciones financieras, donde los bancos y empresas actúan como agentes de retención; transacciones de automotores, donde el Registro de la Propiedad Automotor actúa como agente de recaudación; y operaciones inmobiliarias. Si se realiza la comparación frente al mes de septiembre de 2017, la recaudación de este tributo apunta una caída del 24% real interanual.
- ✓ Los **Impuestos Patrimoniales** en su conjunto mostraron una caída real del 12%. El inmobiliario, que concentró en septiembre el 73% de este tipo de impuestos, registró un incremento interanual del 27% en términos nominales<sup>3</sup> (-17% real), explicado por un incremento del 23% del urbano y del 35% en el caso del rural, ambos en términos nominales. El Impuesto Automotor, por su parte, mostró un aumento del 55% en términos nominales frente a septiembre del año pasado (+2% real).
- ✓ Aproximadamente un 3% de la recaudación de origen provincial del mes de septiembre está explicada por la cancelación de deudas anteriores al 29/02/2020 mediante Títulos de Pago de Acreencias (TIPA).

## Recursos de origen nacional

- ✓ En septiembre, los **recursos coparticipados** a las provincias muestran, en el caso de Córdoba, un aumento del 72% en términos nominales, lo que descontando el efecto inflacionario representa un incremento real del 13%.
- ✓ Los **recursos nacionales**, en conjunto, muestran en septiembre un incremento del 7% en términos reales respecto al 2020, y variaciones del 15%, 6% y -3% si se toma como referencia al mismo mes de los años 2019, 2018 y 2017, respectivamente. Tanto Ganancias como el Impuesto al Valor Agregado tienen un rol protagónico entre los impuestos de origen nacional, puesto que representan el 88% de este tipo de impuestos.

---

<sup>2</sup> La base imponible del impuesto se compone principalmente por tres grandes conceptos relacionados al mercado inmobiliario, los consumos con tarjetas de crédito y a las operaciones realizadas en el mercado automotor.

<sup>3</sup> En el caso del Inmobiliario, el mes de septiembre de 2020 supone una base alta de comparación explicada a partir de los incentivos otorgados para la cancelación de deuda mediante TIPA. En septiembre 2020, aproximadamente un 10% de la recaudación de este impuesto ingresó bajo esta opción de cancelación de deuda.

- ✓ En septiembre, el **Impuesto a las Ganancias** presenta un incremento del 70% en términos nominales y un incremento del 11% en términos reales. En relación al desempeño del **IVA**, el mayor dinamismo de la actividad económica producto de una mayor flexibilización y liberación de las actividades, explican el incremento nominal interanual del 78% (+16% real).
- ✓ El **Fondo de Compensación** creado por el Consenso Fiscal<sup>4</sup>, permitió el ingreso de \$322 millones durante el mes de septiembre. Este Fondo se destina a inversiones de infraestructura sanitaria, educativa, hospitalaria, productiva, de vivienda o vial, tanto por parte de la Provincia como por sus municipios y comunas<sup>5</sup>.
- ✓ Por su parte, el **Bono Nación Consenso Fiscal**<sup>6</sup>, permitió el ingreso de \$115 millones durante el mes de septiembre. Este Fondo fue creado con el objetivo de compensar a las provincias por el desistimiento de los juicios por deudas entre las jurisdicciones.
- ✓ En Anexo se presenta información detallada sobre los ingresos de la Provincia en el año 2021.

---

<sup>4</sup> En el punto II inciso a) y b) del Consenso Fiscal, el Gobierno Nacional se comprometió a compensar a las Provincias y CABA por la pérdida resultante de la derogación del Art. 104° de la Ley de Impuestos a las Ganancias y por la renuncia de las jurisdicciones al 30% del impuesto al cheque.

<sup>5</sup> El 20% de lo recibido por el Fondo de Compensación es transferido automáticamente a los Municipios y Comunas de la Provincia. Estos recursos son distribuidos en función de los índices de reparto de la Ley de Coparticipación Provincial N° 8.663.

<sup>6</sup> Este bono fue establecido en el Consenso Fiscal firmado a fines del 2017. Nación se comprometió a distribuir los servicios del bono de manera mensual a las provincias a partir de agosto de 2018 en función de los coeficientes de coparticipación nacional. Los pagos se efectúan con un sistema de amortización francés, en cuotas constantes por un período de 10 años. Dicho bono luego es coparticipado a municipios y comunas teniendo en cuenta los coeficientes de coparticipación provincial.

### Gráfico 1. Variaciones reales\* de los recursos mensuales de la Provincia de Córdoba

En % respecto a igual mes del año anterior. Por origen.

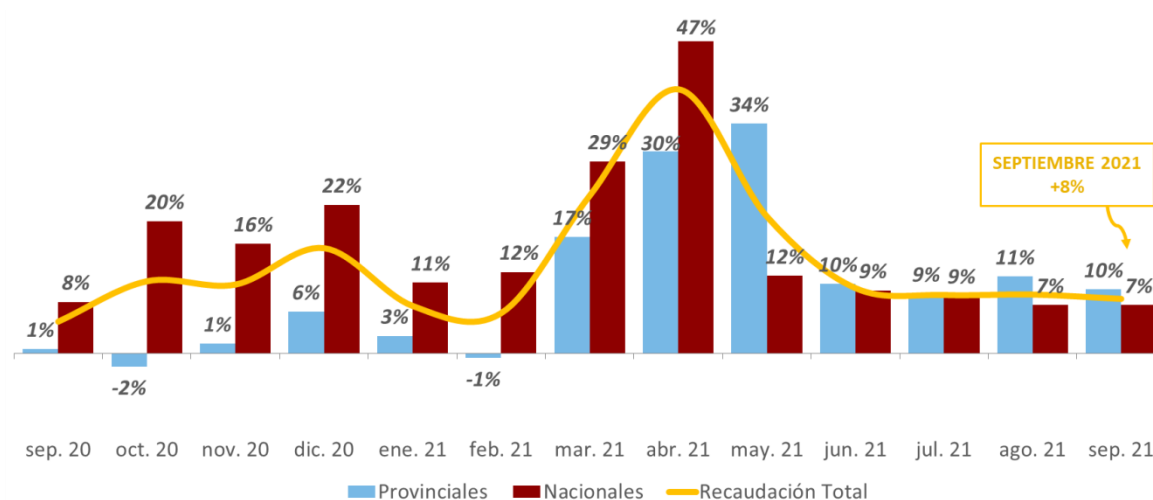

Nota: \* En base a inflación interanual a cada mes (IPC Córdoba hasta agosto 2021 y estimación propia para el mes de septiembre 2021).

Fuente: Ministerio de Finanzas.

### Gráfico 2. Variaciones reales\* en la recaudación de impuestos relacionados a la actividad económica

En millones de pesos de septiembre del 2021\*

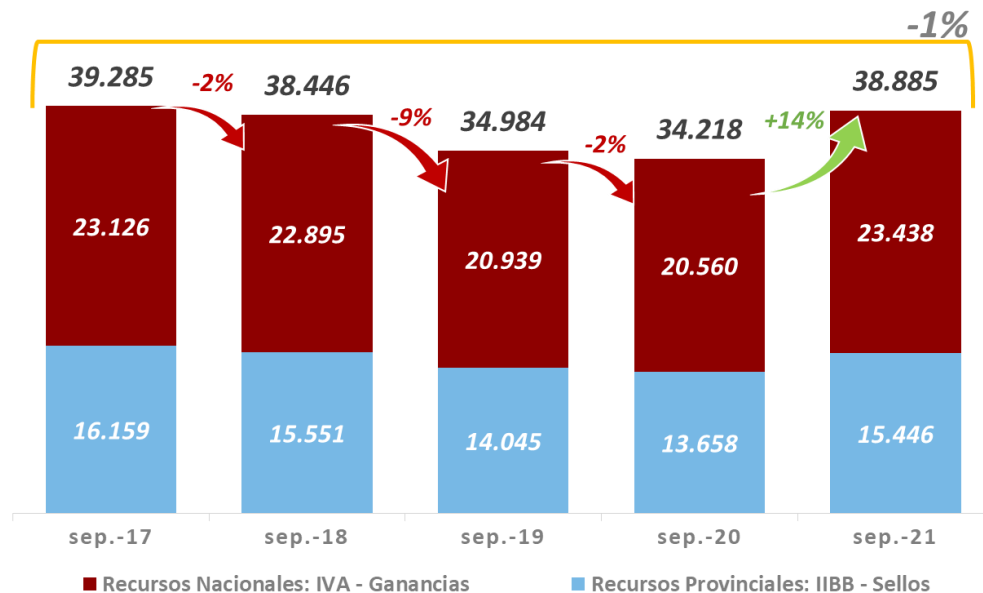

Nota: \* En base a inflación interanual a cada mes (IPC Córdoba hasta agosto 2021 y estimación propia para el mes de septiembre 2021).

Fuente: Ministerio de Finanzas.

### Gráfico 3. Evolución de los recursos de la Provincia según origen

Variación interanual – Septiembre 2021

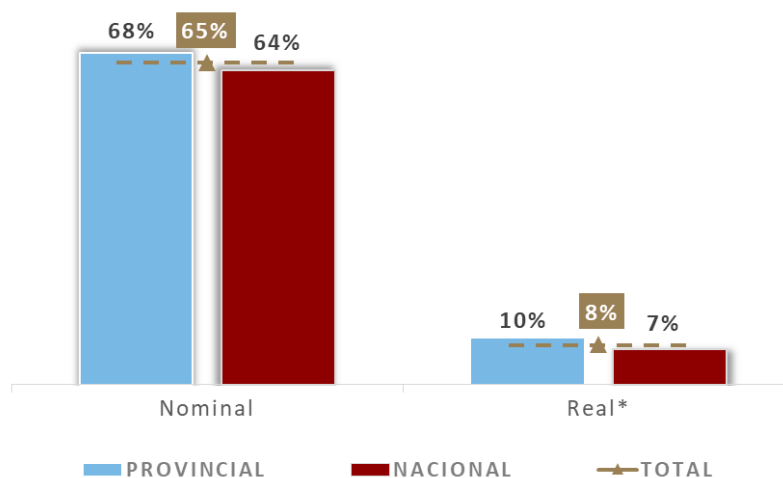

Nota: \* En base a IPC Córdoba, inflación interanual mensual 2021 (IPC Córdoba hasta agosto 2021 y estimación propia para el mes de septiembre de 2021).

Fuente: Ministerio de Finanzas.

### Gráfico 4. Principales recursos provinciales y nacionales

Variaciones mensuales interanuales – Septiembre 2021

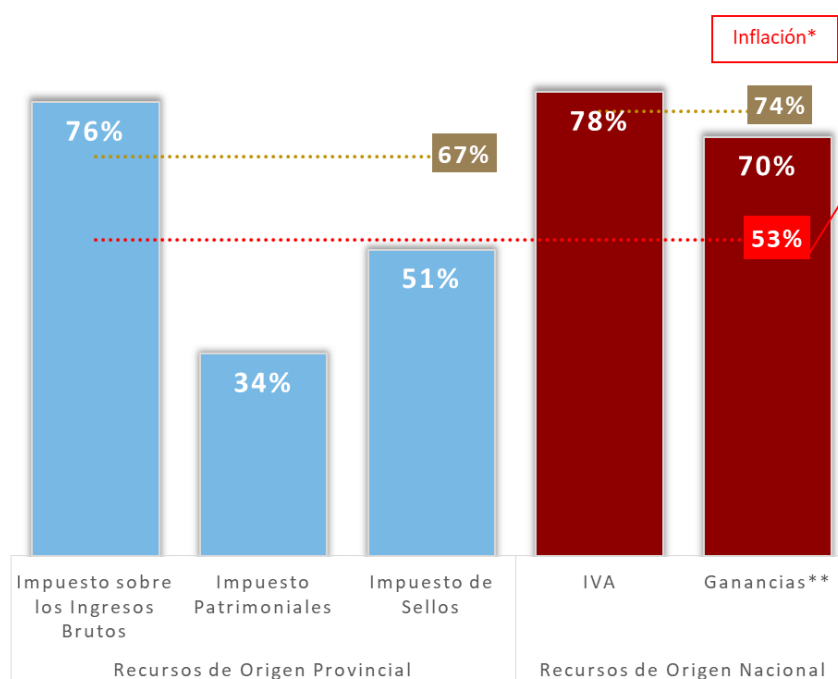

Nota: \* En base a IPC Córdoba, inflación interanual mensual 2021 (IPC Córdoba hasta agosto 2021 y estimación propia para el mes de septiembre de 2021); \*\* Incluye lo recibido a través del Régimen de Coparticipación Federal de Impuestos y el Fondo para Obras de Infraestructura y Programas Sociales.

Fuente: Ministerio de Finanzas.

## Anexo - Recaudación de la Provincia de Córdoba

### Recaudación mensual de la Provincia de Córdoba - Administración General - Año 2021

En millones de pesos corrientes

	Enero 2021	Febrero 2021	Marzo 2021	Abril 2021	Mayo 2021	Junio 2021	Julio 2021	Agosto 2021	Septiembre 2021	Total
<b>Total</b>	<b>33.869</b>	<b>35.333</b>	<b>34.979</b>	<b>37.612</b>	<b>40.732</b>	<b>42.133</b>	<b>39.258</b>	<b>46.446</b>	<b>45.081</b>	<b>355.443</b>
<b>Recursos de Origen Provincial <sup>(1)</sup></b>	<b>14.094</b>	<b>15.843</b>	<b>14.992</b>	<b>15.350</b>	<b>17.760</b>	<b>15.113</b>	<b>16.008</b>	<b>17.691</b>	<b>18.348</b>	<b>145.200</b>
<b>Recursos Tributarios</b>	<b>13.847</b>	<b>15.614</b>	<b>14.717</b>	<b>15.088</b>	<b>17.494</b>	<b>14.888</b>	<b>15.724</b>	<b>17.360</b>	<b>18.082</b>	<b>142.815</b>
<b>Impuesto provinciales y Fondos relacionados</b>	<b>13.596</b>	<b>15.218</b>	<b>14.344</b>	<b>14.745</b>	<b>16.803</b>	<b>14.682</b>	<b>15.458</b>	<b>16.952</b>	<b>17.648</b>	<b>139.446</b>
Impuesto sobre los Ingresos Brutos <sup>(2)</sup>	9.863	9.188	9.503	10.315	10.524	11.203	11.781	12.741	13.788	98.905
Impuesto Inmobiliario <sup>(3)</sup>	1.831	3.870	2.249	2.256	4.333	1.499	1.469	1.569	1.604	20.679
Impuesto a la Propiedad Automotor	540	926	1.206	492	444	460	490	539	594	5.692
Impuesto de Sellos	1.358	1.228	1.378	1.679	1.500	1.518	1.714	2.100	1.659	14.133
Impuesto a las Embarcaciones	4	6	8	3	2	2	3	4	4	37
<b>Tasas Retributivas de Servicios</b>	<b>142</b>	<b>100</b>	<b>162</b>	<b>156</b>	<b>134</b>	<b>168</b>	<b>186</b>	<b>191</b>	<b>212</b>	<b>1.451</b>
Tasa Vial Provincial <sup>(4)</sup>	0,2	0,2	0,2	0,2	0,2	0,3	0,8	1,8	0,3	4,3
Otras Tasas Retributivas de Servicios NCP <sup>(5)</sup>	142	100	161	156	134	168	185	189,0	212,1	1.446,7
<b>Otros Recursos Tributarios NCP</b>	<b>109</b>	<b>297</b>	<b>211</b>	<b>187</b>	<b>556</b>	<b>38</b>	<b>81</b>	<b>217</b>	<b>221</b>	<b>1.918</b>
Fondo Asistencia e Inclusión Social	66	216	164	116	146	10	52	169	191	1.131
Otros Recursos Tributarios NCP <sup>(6)</sup>	43	80	47	71	411	28	29	48	30	787
<b>Recursos No Tributarios</b>	<b>247</b>	<b>229</b>	<b>275</b>	<b>262</b>	<b>266</b>	<b>225</b>	<b>284</b>	<b>330</b>	<b>266</b>	<b>2.385</b>
Multas de Tránsito - Ministerio de Seguridad	206	169	224	209	183	174	215	268	224	1.871
Recupero de Obras Sociales - Ministerio de Salud	35	56	44	48	78	36	56	51	31	435
Otros Recursos No Tributarios NCP	7	4	6	5	5	14	14	12	11	79
<b>Recursos de Origen Nacional</b>	<b>19.775</b>	<b>19.490</b>	<b>19.987</b>	<b>22.262</b>	<b>22.972</b>	<b>27.020</b>	<b>23.249</b>	<b>28.756</b>	<b>26.733</b>	<b>210.243</b>
<b>Coparticipación Federal de Impuestos (CFI)</b>	<b>14.248</b>	<b>13.291</b>	<b>14.183</b>	<b>14.997</b>	<b>16.519</b>	<b>18.100</b>	<b>16.764</b>	<b>18.960</b>	<b>19.058</b>	<b>146.121</b>
CFI- Ley 23.548	13.957	13.018	13.875	14.675	16.207	17.768	16.342	18.538	18.621	143.000
Compensación Consenso Fiscal - Ley 27.429 (Pto II.a Consenso Fiscal) <sup>(7)</sup>	176	159	194	207	197	218	308	308	322	2.088
Bono Nación Consenso Fiscal	115	115	115	115	115	115	115	115	115	1.032
<b>Fondo para Obras de Inf. y Prog. Soc.- Ley 27.429 (Punto I.c Consenso Fiscal) <sup>(8)</sup></b>	<b>2.132</b>	<b>2.154</b>	<b>2.066</b>	<b>2.150</b>	<b>3.128</b>	<b>3.277</b>	<b>2.663</b>	<b>3.382</b>	<b>3.023</b>	<b>23.976</b>
<b>Fondo Federal Solidario <sup>(9)</sup></b>	<b>0</b>	<b>0</b>	<b>0</b>	<b>0</b>	<b>0</b>	<b>0</b>	<b>0</b>	<b>0</b>	<b>0</b>	<b>0</b>
<b>Otros Recursos de origen nacional NCP</b>	<b>3.395</b>	<b>4.045</b>	<b>3.737</b>	<b>5.115</b>	<b>3.325</b>	<b>5.643</b>	<b>3.822</b>	<b>6.413</b>	<b>4.651</b>	<b>40.147</b>
Ley 26.075 - Financiamiento Educativo	2.421	2.178	2.663	2.421	2.299	2.542	2.542	2.542	2.663	22.269
IVA Ley 23966 Art 5	234	211	246	253	237	268	270	279	302	2.301
Imp.sobre los Bienes Personales Art.30	54	196	60	320	50	392	73	496	173	1.815
Fondo Cooperativo (Ley 7.734 y Ley 23.427) <sup>(10)</sup>	9	5	6	5	17	7	7	6	6	69
Imp. a los Bs. Personales - Ley 24.699 - Distribuidos según Ley 23.548	270	977	300	1.591	250	1.948	363	2.467	860	9.025
Imp. a los Combustibles - Obras de Infraestructura	54	64	61	70	62	67	77	84	85	624
Imp. a los Combustibles - Obras de Vialidad Provincial	121	146	138	159	141	151	174	190	192	1.412
Imp. a los Combustibles - Fo.Na.Vi.	166	200	189	219	193	207	239	261	264	1.938
Fondo Compensador de Desequilibrios Fiscales - Ley 24.130 <sup>(11)</sup>	0,5	0,5	0,5	0,5	0,5	0,5	0,5	0,5	0,5	4,5
Régimen Simp. para Pequeños Contribuyentes - Ley 24.977	55	56	64	66	64	50	68	77	96	597
Servicios Nacionales Transferidos	10	10	10	10	10	10	10	10	10	94
Imp. sobre los Activos - Fondo Educativo	0	0	0	0	0	0	0	0	0	0

**Notas:** NCP significa No Considerados Previamente. La información estadística puede diferir de la información contable presentada en las Ejecuciones Presupuestarias Trimestrales. La información del último mes se actualiza el primer día hábil del mes subsiguiente; \*Datos provisorios sujetos a la realización de ajustes contables.

**Fuente:** Secretaría de Ingresos Públicos - Ministerio de Finanzas de la Provincia de Córdoba.



## Referencias

- <sup>(1)</sup> Se incluye en esta clasificación sólo los recursos provinciales en los que la Dirección General de Rentas es la encargada de su recaudación. Se excluyen aquellos recaudados por otras entidades públicas provinciales, por ejemplo, el Fondo para el Desarrollo Energético Provincial recaudado por EPEC;
- <sup>(2)</sup> Incluye lo recaudado para el Fondo para el Financiamiento del Sistema Educativo (Fo.Fi.SE), el Fondo para el Financiamiento de Obras de Infraestructura (FFOI) percibidos por devengamiento de ejercicios anteriores y el Fondo Solidario de Cobertura y Financiación para Desequilibrios de la Caja de Jubilaciones;
- <sup>(3)</sup> Incluye lo recaudado para el Fondo para el Financiamiento del Sistema Educativo (Fo.Fi.SE) percibido por devengamiento de ejercicios anteriores, Fondo Rural Infraestructura y Gasoducto, Fondo Mantenimiento Red Firme Natural, Fondo Acuerdo Federal; Fondo de Consorcio Canaletero, el Fondo Especial de Conservación del Suelo y Fondo de Infraestructura de Redes de Gas para Municipios y Comunas.
- <sup>(4)</sup> Percibido por devengamientos de ejercicios anteriores;
- <sup>(5)</sup> Entre las más relevantes, por el monto recaudado, se encuentran las tasas cobradas por la Jefatura de Policía y el Ministerio de Transporte (Ley 8669) por los servicios prestados por los mismos;
- <sup>(6)</sup> Refiere a ingresos eventuales, como pueden ser aquellos que ingresan por el pago de un tributo o de la suma de varios tributos adeudados, por orden de un juez, entre otros;
- <sup>(7)</sup> Corresponde a lo recibido en concepto de Compensación por la disminución efectiva de recursos en 2018 resultante de la eliminación del artículo 104 de la Ley de Impuesto a las Ganancias y del aumento de la asignación específica del Impuesto al Cheque con destino al financiamiento de ANSES, en el marco del Consenso Fiscal -Ley Nacional N° 27.429-, lo que tendrá como destino el financiamiento de inversiones de infraestructura sanitaria, educativa, hospitalaria, productiva, de vivienda o vial -en sus ámbitos urbanos o rurales-, tanto por parte de la Provincia como de los respectivos Municipios y Comunas (Punto II, inc. a), Anexo Ley 27.429);
- <sup>(8)</sup> Corresponde a lo anteriormente recibido como Imp. a las Ganancias - Excedente Fondo Conurbano y Necesidades Básicas Insatisfechas.
- <sup>(9)</sup> Derogado mediante Decreto 756/2018.
- <sup>(10)</sup> Montos girados por Nación a través de la Coparticipación Federal de Impuestos; se imputa como una transferencia corriente de origen nacional.
- <sup>(11)</sup> Corresponde a lo antes publicado bajo el nombre "Denuncia Pacto Fiscal - Recursos a cuenta por dif. de coparticipación Ley 10.077".